

【ケアポートよしだ】

〒690-2313 島根県雲南市吉田町深野84-6  
TEL.0854-75-0346 FAX.0854-75-0456  
URL: http://www.cpyoshida.jp  
E-mail: cpyosida@i-yume.ne.jp

【とちのみ】

〒690-2801 島根県雲南市吉田町吉田1043-8  
TEL.0854-74-9811 FAX.0854-74-0459  
E-mail: tochichi@i-yume.ne.jp

地域の皆様に必要とされ、地域に根差した施設を目指します。

ケアポートよしだ 研修センター  
介護福祉士実務者研修通信課程 開講式



「ゆめ・ひと・つながり塾」開講しました!

令和3年度、ケアポートよしだ研修センター 介護福祉士実務者研修通信課程が開講し、13名の受講生が介護福祉士を目指し、半年間の研修がスタートしました。

受講生の皆さんに、介護技術だけのスペシャリストを目指すのではなく、ご利用者様の気持ちをしっかりと聞いて、自分で自分の人生がプロデュースできるための手助けができる介護福祉士を目指していただきたいという思いと、大切な人に思いを繋げる役割をしっかりと持っていただけるようになって欲しいという思いを込めて、よしだ福祉会の実務者研修コースは、「ゆめ・ひと・つながり塾」と名付けました。

もくじ

理事長挨拶 ..... P2  
災害対応について ..... P3

事業所トピックス ..... P4~P6  
令和2年度事業報告・決算概要 ..... P7

各種紹介およびご案内 ..... P8



## ごあいさつ

社会福祉法人 よしだ福祉会 理事長 藤原伸二

時下ますますご清祥の段、お慶び申し上げます。平素は当法人の運営にご協力賜り厚く御礼申し上げます。

さて、去る令和3年6月14日に開催されました理事会におきまして、前理事長芝原恭一の後を継ぎ、理事長に就任いたしました藤原伸二でございます。

ケアポートよしだは、日本財団の高齢者福祉モデル施設第2号として平成6年4月に事業を開始し、27年にわたり福祉会の基本理念「地域のみなさまに必要とされ、地域に根差した施設を目指します」の下、高齢者総合福祉施設として地域や社会のニーズに応えるべく健康づくりから介護、看護、人材育成まで幅広く事業を進めてまいりました。

このような法人の理事長という重要な役割を任されることになり、身の引き締まる思いであります。これまで積み上げてきた土台をしっかりと引継ぎ、更なる法人の発展および地域福祉の推進を図るため、職務にまい進していく所存でございます。

これからも、当法人といたしましては、年々多様化する地域ニーズを的確に捉え、地域社会の期待に応えるべく、役職員一同力を合わせて精進して参ります。

皆様方におかれましては、今まで以上のご指導とご鞭撻を賜りますよう心よりお願い申し上げます。

## 令和3年度組織図

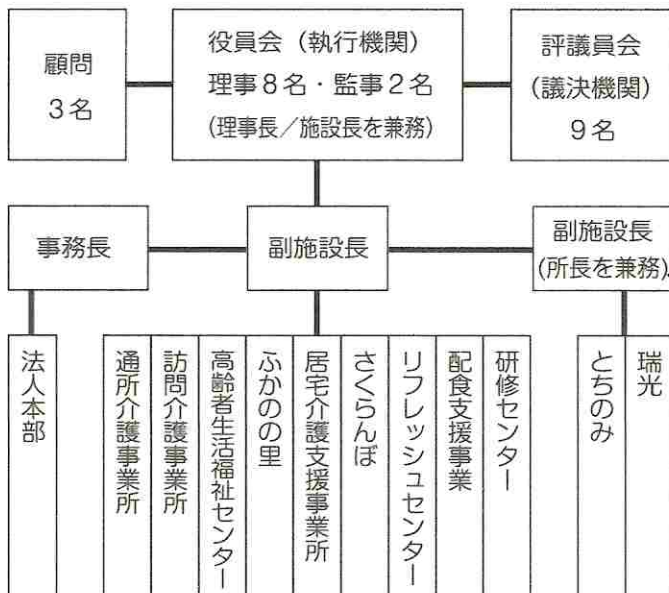

## 顧問・役員・評議員名簿

### 役員

区分	氏名
理事長	藤原伸二
理事	渡部素次
理事	芝原恭一
理事	藤原文雄
理事	半田宏平
理事	堀江明博
理事	三嶋亮
理事	錦織美由起
監事	堀江邦男
監事	影山耕二

### 評議員

氏名
大家眞木子
大島文雄
小田和子
亀山一敏
陶山敏夫
竹内勉
堀江智浩
堀江三重子
湯村眞理子

### 顧問

氏名
堀江眞
岩田隆福
岡田盛行





## 7月豪雨災害への対応と

## 今後の対策について

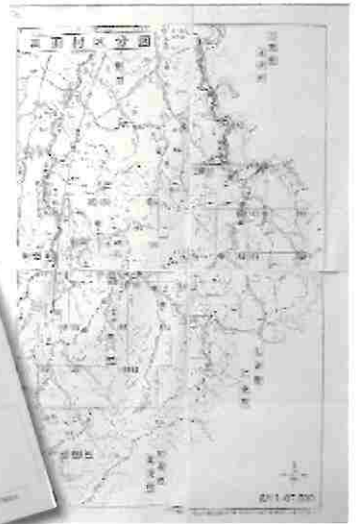

### よしだ福祉会の災害対応

今回の豪雨災害では、よしだ福祉会も多くの被害を受けました。大雨の影響で断水や停電がありましたが、職員が協力し、できる限り事業継続を行いました。

深野地区は断水が続き、数日間は給水所まで水を取りに行く状況であり、断水が解除になっても飲み水として使用することができませんでした。地域住民の方の中には、断水が解除になったからそのまま飲用水として使用してもらったり、煮沸をして利用されている方もいらっしゃいました。

そこで、健康二次災害を防ぐために、独自のチラシを作成し健康状態の確認や被害状況の確認も踏まえ、各家を周り配布しました。

また、よしだ福祉会でも災害後すぐにハザードマップを作成し、土砂崩れ箇所等の確認と反省会を開催しました。この反省会をもとに、今後はマニュアルの見直しや事業継続計画を整えていきます。

### 7月豪雨による災害が発生しました

7月12日の豪雨により、深野地区では甚大な被害が発生しました。当ケアポートも停電、断水が続き一部サービスを停止する事態となりました。中でも深野温泉施設は、道路崩壊によるパイプラインが断絶し、温泉水を使用できなくなっています。プールや一般浴は水道水を使うことにより8月16日より営業を再開しています。



### ケアプランよしだ

今回の豪雨災害後、ケアプランよしだでは、「発生前・発生時・発生後」の介護支援専門員の関わりについて重点的に話し合いを行いました。

まず、ケアマネジャー自身が慌てず落ち着いて行動することが大切であり、ご利用の皆様状況等に配慮した個別の対応マニュアルを作成しました。

また、提供エリアの枠にとらわれず、まずご利用の皆様の命を守ることを重要視するために市内の

居宅介護支援事業所とも連携を図りました。

私達、ケアマネジャーはご利用の皆様や家族、地域住民に対して「何かお手伝いすることはないですか？」というのではなく、

「私達ケアマネジャーはこんなことができます！」と発信できるよう、平常時から災害に対する備えをしておくことの重要性を感じました。



# 事業所トピックス

## デイサービス



デイサービスは今年もコロナ禍にあり、施設内で楽しんでいただけるよう計画を立てました。長年つくり続けた笹巻きや、部屋を変えての食事、童心に帰って七夕飾りをしていただきました。

コロナが落ち着けば、皆さんに楽しんでいただけるよう遠足など、外出の行事を計画していきます。



### ～ヘルパーさんのほっこり(\*^-\*)話～

訪問介護では、介護保険以外の高齢者の方へのサービス事業も行っています。

そんなある日の訪問中、猫を探しているというお話をされ画像を見せていただきました。訪問後も気になったので、他部署の職員にも特徴を伝えたとこ、数日後、ケアポート敷地内で「ニャーニャー」の声。「あっもしかして！」と職員みなで保護し連れて行くと探しておられた猫の“みいちゃん”でした。大雨被害もあった中、猫のみいちゃんも泥だらけ。それでも無事に元気に帰れて良かったです。

少人数のスタッフですが、これからも皆様の生活と密接に結びつき、笑顔のある日々をサポートしていきます。ちなみにみいちゃんは、ピンクのマニキュアに黒いバンダナをつけてもらって、すっかりオシャレ猫です。



## とちのみ

とちのみでは、ご家族の皆様や地域の皆様にも参加いただいて、毎年いくつかの行事を行なっていましたが、コロナ禍のため、外部の皆様との交流の時間を持つことができなくなりました。そこで、職員自らがエンターティナーとなって、皆様に楽しんでもらおうと頑張っています。その様子の一部をご紹介します。



- 望年会（来る年が希望の年になるようにとの意味）
- ★特別ゲスト：ジュディオングさんのそっくりさん魅せられました。





### ○新年会

★特別ゲスト：職員によく似た七福神様・獅子舞  
獅子頭に頭を噛んでもらい、一年の無事を願いました。



### ○節分祭

★特別ゲスト：2匹の鬼さん  
豆まきで、とちのみから追い払いました。



### ○ひな祭り

★特別ゲスト：お内裏様とお雛様  
「うちのお雛さんよかきれいだわー」  
と言っていました。

何が始まったかとびっくりされる方、大笑いされる方、なかには涙ぐまれる方もおられ、芸達者な地域の皆様には及びませんが、職員の思いは通じたのではないかと思います。

コロナが終息すれば、地域の皆様との交流も復活できると思いますが、職員のエンターティナー振りも時にはご披露し、絆を深めていきたいと思っています。

これからも、皆様の笑顔を糧に、より地域から必要とされる「とちのみ」となるよう職員一同努力してまいります。

## 新シルバー大学

毎週土曜の午前中に「新シルバー大学」を始めて、1年が経ちました。春は、お花見ウォーキングや花を摘んで押し花にしてコースターづくりをしたり、昔話をしながら笹巻も作りました。また、自宅でも作れる簡単な缶詰料理やお菓子作りなども行いました。毎週体操を行い月2回は、転倒予防メニューに取り組み転ばない身体づくりを行っています。コロナ禍での1年となりましたが、様々なことに取り組んだ1年だったと思います。興味のある方はご連絡お待ちしております！



## 事業所トピックス



## リフレッシュセンター

今年は豪雨災害によりプール・一般浴の営業を中止していた期間もありましたが、再開し皆様にご利用いただいております。11月となりプール・一般浴の営業も残りわずかとなりました。温水プールですので、寒い季節でもしっかりと身体を動かしていただけます。皆様のご利用をお待ちしております。また、回数券の販売を今年からしておりません。回数券のご利用は今年までとしておりますのでお持ちの方はお早目にご利用ください。

12月より室内運動教室を開催します。会場はケアポートよしだと吉田健康福祉センターで毎月1回ずつ計2回行います。コロナ禍で運動不足の方や外に出る機会が減ってしまった方ぜひご参加ください。

皆様のライフステージに応じた「健康・体づくり」のお手伝いをいたします。

**営業日** 4/1～12/26 (休館日：土曜日)

**営業時間** 10時～19時 (受付18時まで)

※8月13日～16日は17時閉館

**利用料金** 大人300円 小・中学生100円 幼児無料

「プール」改修によりリフレッシュ!!

日本財団、雲南省の助成により  
プール関係の改修をしました。



1. プールとアスレチックルームの境をガラス窓から壁に変更
2. 照明をLED化
3. ポンプ類、シャワー混合栓の更新
4. 温水系統制御の新設

より快適な環境となりました。ぜひご利用ください。



## ふかのの里

ふれあいを大事に!!

ふかのの里では、その日一緒に過ごす方との関わりを大事にしています。まだ続くコロナ禍の中で、行事だけではなくふだん生活の中でホッとしたりひと時を入れながらも、皆様に過ごしていただけるように取り組んでいます。

ご家族や地域の皆様と一緒に交流ができ、一日も早く平穏な日常が訪れることを願っています。





# 令和2年度事業報告

今年度は、新型コロナウイルス感染症対策が最重要な課題となり、法人全体で「新型コロナウイルス感染症対策委員会」を設置し、ご利用者の皆様、ご家族の皆様、地域住民の皆様、関係機関の皆様のご協力を得ながら、法人全体でこの課題に立ち向かい、施設内での感染を防ぎながら事業運営を行う事ができました。

## ① 基本的人権を尊重し個性を大切にしたサービスの提供

- ◆サービスの自主点検を8月に実施し、以降は毎月定例でプラン検討会、請求チェックの会を実施し、ケアプラン点検、個別支援計画の3カ月ごとの見直し、評価を行っていくことの意識付けが出来つつあります。

## ② 地域づくりに積極的に参加する

- ◆9月に新シルバー大学として再開しました。栄養・口腔、運動、社会参加の観点から健康長寿の大事なことを学ぶとともに、参加者の生活の見直しから介護予防に努めていきました。

## ③ 職員の人材育成

- ◆今年度もキャリアアップ研修を実施し、新たに3名の職員を正規登用しました。また、職員の目標管理、エルダーシップ推進は係長、主任が中心となり取り組み、魅力ある職場づくりの核となるとともに、その結果は職員の定着へとつながっています。

## ④ 経営改善に関する事業

- ◆大規模修繕計画に基づき、第4期の大規模修繕を実施しました。また、新型コロナウイルス感染症対策として、助成金を活用しながら環境や備品の充実など整備を行いました。

## 令和2年度決算報告

貸借対照表 (令和3年3月31日現在)

単位：円

区 分		当年度末	前年度末	増 減
資産の部	流動資産	128,022,682	87,990,166	40,032,516
	固定資産	608,171,768	629,089,236	▲ 20,917,468
	合 計	736,194,450	717,079,402	19,115,048
負債の部	流動負債	27,992,961	29,834,794	▲ 1,841,833
	固定負債	4,854,000	5,850,000	▲ 996,000
	合 計	32,846,961	35,684,794	▲ 2,837,833
純資産の部	基本金	10,000,000	10,000,000	0
	国庫補助金等特別積立金	553,296,628	571,800,102	▲ 18,503,474
	その他の積立金	29,041,918	29,961,918	▲ 920,000
	次期繰越活動増減差額	111,008,943	69,632,588	41,376,355
	(うち当期活動増減差額)	40,456,355	25,225,403	15,230,952
	合 計	703,347,489	681,394,608	21,952,881
負債及び純資産の部合計		736,194,450	717,079,402	19,115,048

事業活動計算書 (自) 令和2年4月1日～ (至) 令和3年3月31日

単位：円

勘定科目	総 額	内 訳		
		社会福祉事業	公益事業	
サービス活動増減の部	収益	304,635,488	281,328,218	23,307,270
	費用	264,782,565	241,826,035	22,956,530
	増減差額	39,852,923	39,502,183	350,740
サービス活動外増減の部	収益	431,730	171,936	259,794
	費用	52,178	52,178	0
	増減差額	379,552	119,758	259,794
特別増減の部	収益	17,751,875	17,751,875	0
	費用	17,527,995	17,527,995	0
	増減差額	223,880	223,880	0
	当期活動増減差額	40,456,355	39,845,821	610,534
	前期繰越活動増減差額	69,632,588	67,356,267	2,276,321
	当期末繰越活動増減差額	110,088,943	107,202,088	2,886,855
	その他積立金取崩額	1,000,000	1,000,000	0
	その他積立金積立額	80,000	80,000	0
	次期繰越活動増減差額	111,008,943	108,122,088	2,886,855

## 令和2年度決算の概要について報告します

収入の主なものは、介護保険事業収入が23,523万円(対前年度比較1,685万円増)、老人福祉事業収入が639万円(対前年度比較86万円増)です。一方、支出は、人件費が16,548万円(対前年度比較386万円増)、事務費・事業費は、9,646万円(対前年度比較3,833万円増)です。収入の伸びに対し、支出も増加していますが当期末の活動増減差額は4,046万円となり経営改善を図ることができました。





# 祝百寿

ご長寿の利用者の  
皆さんです。



## デイサービス

大島アサコ 様	(大正9年8月14日)	101歳
西村カヲル 様	(大正10年6月20日)	100歳
藤原ハナヨ 様	(大正11年12月13日)	98歳

## ふかのの里

小池キクノ 様	(大正10年2月15日)	100歳
山本 一吉 様	(大正11年3月12日)	99歳

## とちのみ

吉川トモコ 様	(大正7年11月26日)	102歳
江本 好子 様	(大正10年2月14日)	100歳
都間アサ子 様	(大正10年10月16日)	100歳
朝日カツコ 様	(大正11年12月7日)	98歳

(年齢：満年齢、令和3年11月20日現在)

## ケアポートよしだ 大規模改修

ケアポートよしだでは、施設の長寿命化のため、隔年での改修事業を実施しています。令和2年度はその年に当たり、日本財団、雲南市からの助成を受け改修事業を行いました。リフレッシュした施設をどうぞご利用ください。



ご寄付  
ボランティア  
ありがとうございます。  
ございます。

- 藤原義光 様 ..... 寄付金
- 芝原恭一 様 ..... //
- 島根県養鶏協会 様 ..... たまご
- FUKUにいさん会 (くにびき学園卒業生) 様 ..... ウェス・箸
- 老人クラブ連合会吉田地区 様 ..... 雑巾・リジルトートバック
- 花ぶさ 様 ..... タオル
- 吉田地区振興協議会 様 ..... ウェス
- 元気ファームズよしだ 様 ..... お米

ボラン  
ティア

- 深野「きぬむすめ」 様 ... 草取り・花苗植え
- 吉田地区民生児童委員協議会 様 ... 草刈り・窓ふき
- 三嶋 亮 様 ..... 草刈り



岡田ヒロ子様  
ご寄付ありがとうございます。  
ございます。

白根 豊様  
ご寄付ありがとうございます。  
ございます。



そのほか、たくさんの方より、紙オムツ、ウェス、野菜などいただきました。

水  
辺

編集後記

近年、大規模な災害があちらこちらで発生しています。そんな中7月12日に雲南市に豪雨による大きな災害が発生しました。停電、断水、一時的な孤立。恐怖と不安。家に一人でいた方は大変に不安だったと思います。災害はどこか他人事のように思っていた自分を反省し、今後もっと大きな災害に備え、マニュアルや防災用品を見直していきたいと思います。でも願うのは、災害が起こらないことですよね！ (担当：稲田)

採用  
職員 募集中!

嘱託・パート職員

介護職・看護職・運転手・などに応募ください。

まずは電話にてご連絡ください。

☎0854-75-0346